



VÝROČNÍ
ZPRÁVA 2020

Vážení čtenáři,

dostává se Vám do rukou Výroční zpráva obecně prospěšné společnosti Luhačovské Zálesí, která rekapituluje aktivity a hospodaření společnosti za rok 2020. Cílem předkládané výroční zprávy je také informovat širokou veřejnost o tom, jaké jsou základní cíle a poslání společnosti a prezentovat rovněž své plány a vize na následující období.

K základům činnosti společnosti patří úspěšné využívání evropských i národních dotací ve prospěch obcí, neziskových organizací či podnikatelů na území Luhačovského Zálesí, dále vlastní dotační, projektové a administrativní aktivity a výstupy a rovněž přinášení inovativních řešení do regionálního cestovního ruchu včetně související marketingové podpory.

V roce 2020 jsme pokračovali v II. etapě Strategie komunitně vedeného místního období (SCLLD) na období 2019 – 2023, jejíž cílem je zabezpečení efektivního fungování MAS Luhačovské Zálesí.

Dále jsme pokračovali v aktivitách v rámci projektu MAP II, který byl zahájen v červnu 2018 a jehož cílem je rozvoj vzdělávání v území, podpora inkluzivního vzdělávání a spolupráce všech subjektů ve vzdělávání napříč územím MAP Luhačovice

Další činností byla také destinační společnost Zlínsko a Luhačovicko zaměřená na společnou a vzájemnou komunikaci, kooperaci a koordinaci veřejné a podnikatelské sféry na poli cestovního ruchu Luhačovského Zálesí a Zlínska.

Věříme, že vzájemnou spoluprací budeme nadále rozvíjet činnosti společnosti a přispějeme k úspěšnému rozvoji území Luhačovského Zálesí.

Na další spolupráci se těší,



RNDr. Roman Kašpar
ředitel společnosti

OBSAH

1.	<i>Předmět výroční zprávy Společnosti za rok 2020</i>	4
2.	<i>Charakteristika Luhačovského Zálesí</i>	5
3.	<i>Charakteristika Společnosti</i>	8
4.	<i>Přehled činnosti Společnosti v roce 2020</i>	19
5.	<i>Hospodaření Společnosti v roce 2020</i>	34

1. Předmět výroční zprávy Společnosti za rok 2020

Obecně prospěšná společnost Luhačovské Zálesí (IČ: 27735109, DIČ: CZ27735109) zpracovala výroční zprávu o činnosti a hospodaření za rok 2020 v souladu se zákonem č. 248/1995 Sb., o obecně prospěšných společnostech, a Statutem společnosti, přijatým správní radou Společnosti dne 13. prosince 2016.

Cílem této výroční zprávy je informovat plénum Společnosti a širokou veřejnost o činnosti Společnosti v roce 2020 a předložit zprávy o úrovni hospodaření s majetkem, plnění rozpočtu a o finanční situaci Společnosti v tomtéž roce.

Dozorčí rada jako kontrolní orgán Společnosti přezkoumává roční účetní závěrku a výroční zprávu Společnosti. O výsledku šetření informuje správní radu.

Správní rada Společnosti schvaluje roční účetní závěrku a výroční zprávu obecně prospěšné společnosti.

Výroční zpráva Luhačovské Zálesí, o. p. s. za rok 2020 je veřejně přístupná na internetových stránkách www.luhacovskezalesi.cz a taktéž je kdykoliv k nahlédnutí v sekretariátu Společnosti.

2. Charakteristika Luhačovského Zálesí

Luhačovské Zálesí je situováno ve východní části České republiky a je součástí Zlínského kraje. Můžeme jej chápat jednak jako svébytný etnografický subregion, ležící na hranicích Valašska, Slovácka a Hané. Aktuálně mnohem rozšířenější vnímání je však určení Luhačovského Zálesí jako teritoria územní působnosti mikroregionu Luhačovské Zálesí a rovněž obecně prospěšné společnosti Luhačovské Zálesí.

V rámci takto pojímaného regionu Luhačovské Zálesí můžeme celkově identifikovat 24 obcí. Podrobnější tabulka členění týkající se základních informací o MAS je uvedena níže. Je zde také znázorněna mapa území Luhačovského Zálesí k 31. 12. 2020.

Seznam obcí v území působnosti Luhačovského Zálesí v abecedním pořadí je následující:

Biskupice, Bohuslavice nad Vlárí, Bohuslavice u Zlína, Březnice, Březůvky, Dobrkovice, Dolní Lhota, Doubravy, Horní Lhota, Hřivínův Újezd, Kaňovice, Kelníky, Ludkovice, Luhačovice, Petrůvka, Podhradí, Pozlovice, Provodov, Rudimov, Sehradice, Slavičín, Slopné, Velký Ořechov a Želechovice nad Dřevnicí.

ZÁKLADNÍ ÚDAJE O MAS

	Stav k 31.12.2019	Stav k 31.12.2020
Počet obcí	24	24
Počet obyvatel	25 709	25 624
Rozloha MAS (km ²)	248,55	248,55
Počet členů	55	55
Z toho veřejný sektor	26	26
Z toho neveřejný sektor	29	29

ADMINISTRATIVNÍ MAPA LUHAČOVSKÉHO ZÁLESÍ

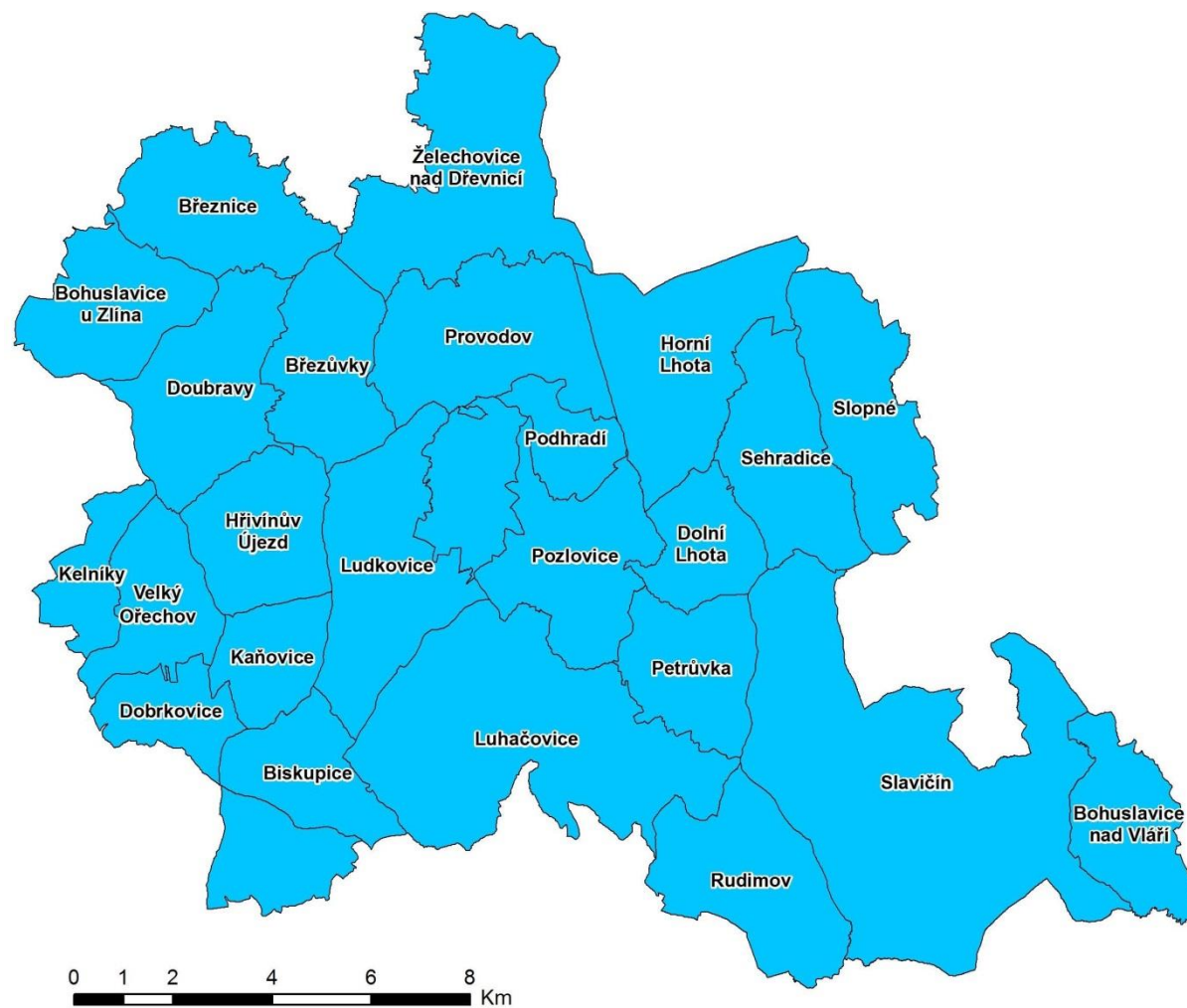

3. Charakteristika Společnosti

ZÁKLADNÍ CHARAKTERISTIKA SPOLEČNOSTI

VZNIK SPOLEČNOSTI

Luhačovské Zálesí, obecně prospěšná společnost, byla zapsána do rejstříku obecně prospěšných společností u Krajského soudu v Brně v oddílu O, vložce číslo 329 dne 29. června 2007.

ZAKLADATEL SPOLEČNOSTI

Jediným zakladatelem Společnosti je Mikroregion Luhačovské Zálesí, dobrovolný svazek obcí v regionu Luhačovského Zálesí.

SÍDLO A SEKRETARIÁT SPOLEČNOSTI

Sídlo Společnosti se nachází ve Slavičíně, ulice Osvobození, č. p. 25, PSČ 763 21. Sekretariát Společnosti je situován v Luhačovicích, ulice Masarykova, č. p. 137, PSČ 763 26.

OBECNĚ PROSPĚŠNÉ SLUŽBY

Společnost byla založena za účelem poskytování obecně prospěšných služeb, jejichž cílem je rozvoj regionu LUHAČOVSKÉ ZÁLESÍ, a to zejména:

- Koordinace rozvoje regionu LUHAČOVSKÉ ZÁLESÍ a jeho turistického potenciálu
- Vytváření nových forem a možností ekonomického a turistického využití krajiny regionu LUHAČOVSKÉ ZÁLESÍ
- Péče o přírodní a životní prostředí, ochrana přírodního a kulturního dědictví regionu LUHAČOVSKÉ ZÁLESÍ
- Posouzení, konzultace a identifikace projektů zaměřených k rozvoji regionu LUHAČOVSKÉ ZÁLESÍ

- Koordinace projektů a produktů zaměřených k rozvoji regionu LUHAČOVSKÉ ZÁLESÍ
- Služby při financování projektů k rozvoji regionu LUHAČOVSKÉ ZÁLESÍ
- Pozitivní prezentace regionu LUHAČOVSKÉ ZÁLESÍ včetně výstavní, veletržní a publikační činnosti
- Podpora malého a středního podnikání v regionu LUHAČOVSKÉ ZÁLESÍ
- Výchova, vzdělávání a informování veřejnosti a dětí a mládeže v regionu LUHAČOVSKÉ ZÁLESÍ

Dále se společnost zřizuje za účelem realizace místní rozvojové strategie v LUHAČOVSKÉM ZÁLESÍ:

- příprava a realizace místní rozvojové strategie včetně zajištění komunitně vedeného místního rozvoje (dále jen CLLD)
- vypisování Výzev pro předkládání projektů
- hodnocení předložených projektů dle předem schválených a zveřejněných kritérií
- výběr projektů pro přidělení dotace
- evidence a monitorování realizace projektů
- administrace a prezentace výstupů strategie
- zajišťování správních a finančních záležitostí pro MAS

Společnost rovněž poskytuje služby v rámci tzv. doplňkové činnosti Společnosti. Tyto služby jsou realizovány v souladu s výpisem živností Společnosti dle živnostenského rejstříku.

ORGÁNY SPOLEČNOSTI

Společnost vytvořila k zabezpečení své činnosti tyto orgány, které korespondují s organizačním členěním Společnosti:

Základními orgány společnosti jsou:

- a) Správní rada
- b) Dozorčí rada
- c) Ředitel a vnitřní organizace Společnosti

Základními orgány Místní akční skupiny (dále jen MAS) - organizační jednotky v rámci Společnosti – jsou:

- a) Plénum jako nejvyšší orgán
- b) Programový výbor jako rozhodovací orgán
- c) Výběrová komise jako výběrový orgán
- d) Monitorovací výbor jako kontrolní orgán

ORGANIZAČNÍ SCHÉMA SPOLEČNOSTI LUHAČOVSKÉ ZÁLESÍ V ROCE 2020

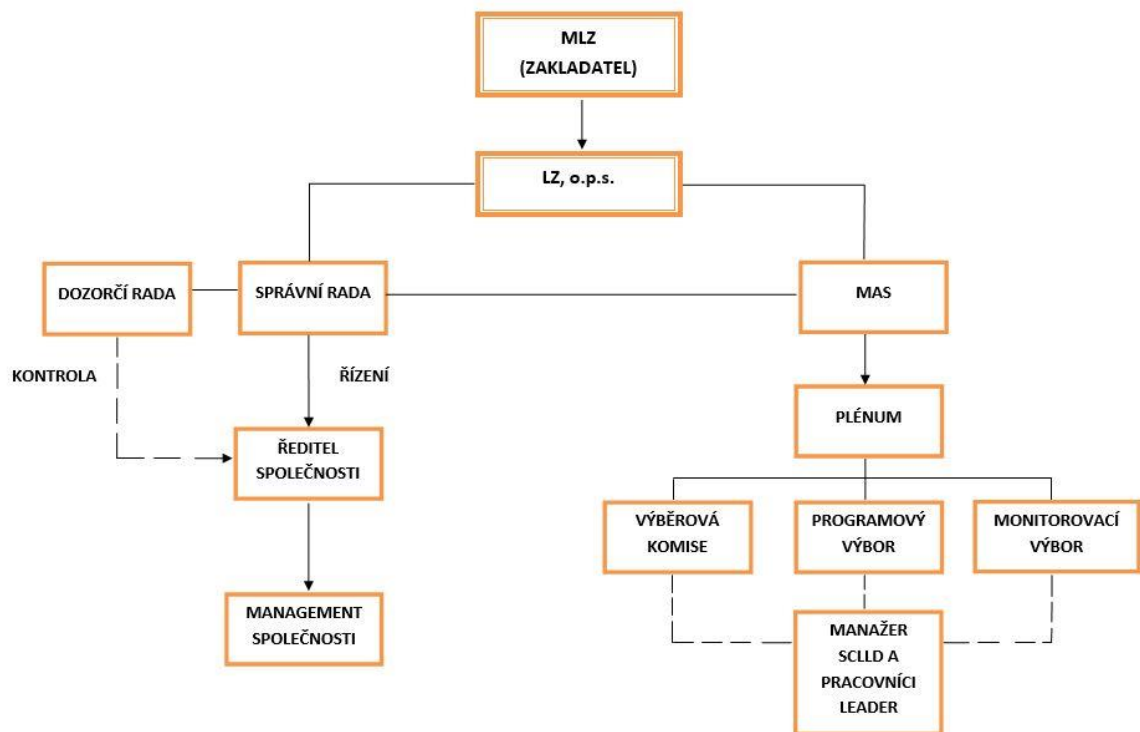

ORGANIZAČNÍ STRUKTURA SPOLEČNOSTI V ROCE 2020

SPRÁVNÍ RADA:

Zdeněk Džoganik	předseda správní rady společnosti
-	jednatel System Plus, s. r. o.
Ing. Marek Prachař	starosta města Provodov předseda Mikroregionu Luhačovské Zálesí
Mgr. Tomáš Chmela	starosta města Slavičín člen Mikroregionu Luhačovské Zálesí
Ing. Marian Ležák	starosta obce Luhačovice člen Mikroregionu Luhačovské Zálesí
Mgr. Božena Filáková	ředitelka Nadace Jana Pivečky
Silvie Pospíšilová	starostka obce Sehradice

DOZORČÍ RADA:

Ing. Jiří Šulák	předseda dozorčí rady společnosti starosta obce Doubravy
Stanislav Bartoš	starosta obce Ludkovice
Ing. Radek Chmela	starosta obce Velký Ořechov

ŘEDITEL SPOLEČNOSTI:

RNDr. Roman Kašpar statutární zástupce společnosti

ZAMĚSTNANCI SPOLEČNOSTI:

Ing. Tomáš Kovařík zaměstnanec pro realizaci SCLLD

Ing. Olga Šenkeříková zaměstnanec pro realizaci SCLLD

Blanka Janišová projektový manažer MAP, OPVVV, OPZ

Jana Kolářková účetní společnosti

Mgr. Jana Pastyříková manažer destinačního managementu Zlínsko a Luhačovicko

Mgr. Jaromír Kovařík projektový manažer DOTACE & PROJEKTY

ORGANIZAČNÍ STRUKTURA MÍSTNÍ AKČNÍ SKUPINY (MAS) V ROCE 2020

V souladu se Statutem Společnosti je zřízena MAS jako jeden z orgánů Společnosti. Zájemci o spolupráci a členství v MAS mohou přistoupit podpisem Rámcové partnerské smlouvy. Vždy však musí být naplněno pravidlo, maximálně 49 % členů budou zástupci veřejného sektoru a minimálně 51 % členů budou zástupci podnikatelské a neziskové sféry. Statutární zástupci všech členských subjektů společně tvoří plénum MAS.

PROGRAMOVÝ VÝBOR:

Mgr. Tomáš Chmela	město Slavičín
Ing. Marian Ležák	město Luhačovice
Zdeněk Džoganik	System plus Zlín, s. r. o.
Bc. Martin Čarek	Farma Rudimov s.r.o.
Mgr. Milena Tománková	Charity Slavičín

VÝBĚROVÁ KOMISE:

Jiří Mikel	obec Kaňovice
Ing. Pavel Coufalík, Ph.D.	městys Pozlovice
Ing. Jaromír Semela	ZÁLESÍ a.s.
Bc. Lucie Turčyn Kalinová	ABM HRÁDEK, s.r.o.
Josef Svízela	soukromý zemědělec
Jaroslav Baláž	Sportovní klub Pozlovice, z.s.
Mgr. Božena Filáková	Nadace Jana Pivečky

MONITOROVACÍ VÝBOR:

Josef Hutěčka	obec Březnice
Mgr. Marek Nesázal	Hotel Radun s.r.o.
Mgr. Jarmila Machalíčková	Komunitní škola T.R.N.K.A.

PLÉNUM:

Členská základna MAS v roce 2020 obsahovala počet členů Pléna 55. Z toho 29 členů je z podnikatelského a neziskového (souhrnně soukromého) sektoru, zbývajících 26 členů se řadí do sektoru veřejného.

SOUKROMÝ A NEZISKOVÝ SEKTOR

Název subjektu		Sídlo/adresa trvalého bydliště	
1A.	Hotel Radun s.r.o.	Mgr. Marek Nesázal	Bílá čtvrť 447, 763 26 Luhačovice
2A.	System plus Zlín, s.r.o.	Zdeněk Džoganik	Kelníky 28, 763 07 Velký Ořechov
3A	ZÁLESÍ, a. s.	Ing. Jaromír Semela	Uherskobrodská 119, 763 26 Luhačovice
4A.	Pivovar HRÁDEK s.r.o.	Radomír Svoboda	Družstevní I 195, Hrádek na Vlárské dráze, 763 21 Slavičín
5A.	Hotel Vega s.r.o.	Tomáš Voráček	Pozlovice 99, 763 26 Luhačovice
6A.	Regionální centrum kooperace, a.s.	Ing. Zdeněk Šiška	Divnice 179, 763 21 Slavičín
7A.	Ateliér MUR	Ing. Roman Belžík	Komenského 882, 763 21 Slavičín
8A.	Josef Svízela	Josef Svízela	Velký Ořechov 90, 763 07 Velký Ořechov
9A.	Jan Žák	Jan Žák	Poteč 89, 766 01 Valašské Klobouky
10A.	Jaroslav Janča	Jaroslav Janča	Kelníky 19, 763 07 Velký Ořechov
11A.	Alois Mikel	Alois Mikel	Březnice 570, 760 01 Březnice
12A.	AGM servis s.r.o.	Jiří Petrů	Družstevní I 225, 763 21 Slavičín – Hrádek na Vlárské dráze
13A.	Jiří Gottfried	Jiří Gottfried	Petrůvka 62, 763 21 Slavičín
14A.	Zdeněk Vacula	Zdeněk Vacula	Kladná Žlín 110, 763 26 Luhačovice
15A.	Masna ELVA s.r.o.	Josef Valčík jr.	Divnice 124, 763 21 Slavičín
16A.	ABM HRÁDEK	Bc. Lucie Turčyn Kalinová	Divnická 124, Hrádek na Vlárské dráze, 763 21 Slavičín
17A.	Ekofarma Dolní Lhota, s.r.o.	Jaroslav Masař	Dolní Lhota 94, 763 23 Dolní Lhota
18A.	Farma Rudimov s.r.o.	Bc. Martin Čarek	Rudimov 105, 763 21 Slavičín
19A.	DFH s.r.o.	Bc. Lucie Turčyn Kalinová	Divnická 157, Hrádek na Vlárské dráze, 763 21 Slavičín
20A.	Římskokatolická farnost Pozlovice	Ing. Bronislava Coufalíková	Hlavní 39, Pozlovice, 763 26 Luhačovice

21A.	Nadace Jana Pivečky	Mgr. Božena Filáková	Horní náměstní 111, 763 21 Slavičín
22A.	R-Ego, z.s.	Mgr. Naděžda Zemánková	náměstí Mezi Šenky 19, 763 21 Slavičín
23A.	Charita Slavičín	Mgr. Milena Tománková	Komenského 115, 763 21 Slavičín
24A.	Charita Luhačovice	Mgr. Lenka Semelová, DiS.	Hradisko 100, 763 26 Luhačovice
25A.	Sportovní klub Pozlovice, z.s.	Jaroslav Baláž	Hlavní 361, Pozlovice, 763 26 Luhačovice
26A.	Sbor dobrovolných hasičů Podhradí	Alois Skovajsa	Podhradí 53, 763 26 Luhačovice
27A.	Sbor dobrovolných hasičů Nevšová	Josef Münster	Nevšová 95, 763 21 Slavičín
28A.	Sbor dobrovolných hasičů Velký Ořechov	Vlastimil Boďa	Velký Ořechov 210, 763 07 Velký Ořechov
29A.	Komunitní škola T.R.N.K.A.	Mgr. Jarmila Machalíčková	Újezd 320, 763 25 Újezd

VEŘEJNÝ SEKTOR

Název subjektu		Zástupce	Sídlo/adresa
1B.	Obec Biskupice	Ing. Radek Pančocha	Biskupice 120, 763 41 Biskupice
2B.	Obec Bohuslavice nad Vlárí	Mgr. František Machuča	Bohuslavice nad Vlárí 62, 763 21 Bohuslavice nad Vlárí
3B.	Obec Bohuslavice u Zlína	Ing. arch. Jana Puškáčová	Bohuslavice u Zlína 185, 763 51 Bohuslavice u Zlína
4B.	Obec Březnice	Josef Hutěčka	Březnice 485, 760 01 Zlín
5B.	Obec Březůvky	Jiří Krajča	Březůvky 1, 763 45 Březůvky
6B.	Obec Dobrkovice	Břetislav Šuranský	Dobrkovice 61, 763 07 Velký Ořechov
7B.	Obec Dolní Lhota	Jaroslav Masař	Dolní Lhota 129, 763 23 Dolní Lhota
8B.	Obec Doubravy	Ing. Jiří Šulák	Doubravy 45, 763 45 Březůvky
9B.	Obec Horní Lhota	Ing. Josef Šenovský	Horní Lhota 27, 763 23 Dolní Lhota u Luhačovic
10B.	Obec Hřivínův Újezd	Josef Pospíšil	Hřivínův Újezd 50, 763 07 Velký Ořechov
11B.	Obec Kaňovice	Jiří Mikel	Kaňovice 45, 763 41 Biskupice
12B.	Obec Kelníky	Lukáš Horenský	Kelníky 1, 763 07 Velký Ořechov
13B.	Obec Ludkovice	Stanislav Bartoš	Ludkovice 44, 763 41 Biskupice
14B.	Město Luhačovice	Ing. Marian Ležák	nám. 28. října 543, 763 26 Luhačovice
15B.	Obec Petrůvka	Ing. Petra Polášková	Petrůvka 90, 763 21 Slavičín

16B. Obec Podhradí	František Koudelka	Podhradí 41, 763 26 Luhačovice
17B. Městys Pozlovice	Ing. Pavel Coufalík, Ph.D.	Hlavní 51, Pozlovice, 763 26 Luhačovice
18B. Obec Provodov	Ing. Marek Prachař	Provodov 28, 763 45 Březůvky
19B. Obec Rudimov	Ing. Stanislav Franc	Rudimov 81, 763 21 Slavičín
20B. Obec Sehradice	Silvie Pospíšilová	Sehradice 64, 763 23 Dolní Lhota u Luhačovic
21B. Město Slavičín	Mgr. Tomáš Chmela	Osvobození 25, 763 21 Slavičín
22B. Obec Slopné	Mgr. Pavel Heinz	Slopné 112, 763 23 Dolní Lhota u Luhačovic
23B. Obec Velký Ořechov	Ing. Radek Chmela	Velký Ořechov 19, 763 07 Velký Ořechov
24B. Obec Želechovice nad Dřevnicí	Bc. Michal Špendlík	ul. 4. května 68, 763 11 Želechovice nad Dřevnicí
25B. Gymnázium Jana Pivečky a Střední odborná škola Slavičín	Mgr. Libuše Pavelková	Školní 822, 763 21 Slavičín
26B. Základní umělecká škola Slavičín	Mgr. Jana Jakúbková	Mezi Šenky 121, 763 21 Slavičín

ZASEDÁNÍ ORGÁNŮ SPOLEČNOSTI

Za období kalendářního roku 2020 se jednotlivé orgány obecně prospěšné společnosti Luhačovské Zálesí sešly celkem 4x. Jednotlivá zasedání byla zpravidla svolána na základě výzvy ředitele či předsedy společnosti, a to v souladu se Statutem společnosti.

Správní rada Společnosti uskutečnila v roce 2020 celkově 2 zasedání, na kterém kontrolovala činnost společnosti za uplynulé období.

Dozorčí rada Společnosti zasedala celkem 1x; v rámci zasedání proběhla kontrola dokumentů za uplynulé období v souladu se Statutem společnosti.

Plénum MAS Luhačovské Zálesí zasedalo v uplynulém období 1x v souvislosti s aktualizací jednotlivých orgánů MAS a se zveřejněním harmonogramu výzev MAS.

4. Přehled činnosti Společnosti za rok 2020

VIZE & CÍLE SPOLEČNOSTI

VIZE FUNGOVÁNÍ SPOLEČNOSTI 2020:

- prezentovat a realizovat princip LEADER (CLLD) jako účinný nástroj pro rozvoj venkova
- být nejsilnější a nejkvalitnější nezisková společnost ve Zlínském kraji v oblasti regionálního rozvoje & dotačního poradenství
- být vedoucí partner pro cestovní ruch & destinační marketing a management
- být vedoucí partner v oblasti poradenství MSP (mikro, malý a střední podnik) včetně vzdělávání a inovativních řešení
- být stabilní společností po stránce personální, procesní & finanční
- prezentovat relevantní, inspirativní a veřejně známé brandy z vlastního portfolia

STRATEGICKÉ AKTIVITY SPOLEČNOSTI 2020:

- 1) **LEADER** | realizace **CLLD** v Luhačovském Zálesí
- 2) **DPA** | Dotace – Projekty – Administrace
- 3) **CR** | Cestovní ruch a Marketing

STRATEGICKÉ CÍLE SPOLEČNOSTI 2020:

- realizace metody LEADER (CLLD) ve všech dostupných operačních programech ve prospěch všech způsobilých žadatelů v Luhačovském Zálesí
- poskytovat a realizovat komplexní, atraktivní a kvalitní služby v oblasti dotačního poradenství a managementu, projektového řízení a veřejných zakázek

- aktivně oslovovat klienty a maximalizovat finanční objem z evropských a národních dotačních titulů v programovém období 2015+
- vytvářet a realizovat inovativní, efektivní a účinná řešení v oblasti cestovního ruchu a destinačního marketingu a managementu
- propojit subjekty veřejného, soukromého a neziskového sektoru za účelem vytvoření fungující spolupráce vedoucí k rozvoji cestovního ruchu
- zajištění komplexity a provázanosti služeb ve všech strategických aktivitách společnosti v kontextu kontinuálního rozvoje Luhačovského Zálesí
- zajištění udržitelných pracovních pozic, stabilního finančního rámce a systémového řízení lidských zdrojů v rámci společnosti ve prospěch klientů společnosti

SEZNAM ČINNOSTÍ ZA ROK 2020

PŘEHLED ČINNOSTI SPOLEČNOSTI ZA ROK 2018 (3 ZÁKLADNÍ AKTIVITY):

- 1) **LEADER** | realizace metody (CLLD) v Luhačovském Zálesí
- 2) **DPA** | Dotace – Projekty – Administrace
- 3) **CR** | Cestovní ruch a Marketing

1) LEADER | REALIZACE METODY (CLLD) V LUHAČOVSKÉM ZÁLESÍ

STRATEGICKÝ CÍL LEADER: realizace metody LEADER (CLLD) v dostupných operačních programech ve prospěch všech způsobilých žadatelů v Luhačovském Zálesí

- realizace Integrované strategie území 2014+ (dále jen ISÚ 2014+) formou Strategie komunitně vedeného místního rozvoje (SCLLD)
- zapojení expertního týmu do realizace SCLLD

- příprava Programových rámců v návaznosti na OP pro SCLLD (Integrovaný akční plán rozvoje území (IAUPRÚ))
 - PRV | Program rozvoje venkova
 - IROP | Integrovaný regionální operační program
 - OPŽP | Operační program životní prostředí
- propagace MAS a metody LEADER (CLLD)
- administrace webu <http://www.luhacovskezalesi.cz/ops>

Strategie komunitně vedeného místního rozvoje pro období 2014–2020

Strategie komunitně vedeného místního rozvoje MAS Luhačovské Zálesí pro období 2014–2020 (SCLLD) je hlavním nástrojem pro podporu rozvoje území MAS v daném programovém období EU a pro uplatnění komunitně vedeného místního rozvoje (CLLD).

SCLLD má čtyři základní části:

- 1) Popis území a zdůvodnění výběru – základní rámec fungování MAS
- 2) Analytická část – zachycení situace v území
- 3) Strategická část – stanovení směřování rozvoje a způsobů naplňování rozvoje
- 4) Implementační část – stanovení mechanismů a podpory naplňování SCLLD a vazeb mezi programovými rámci; Implementační část vyúsťuje do tzv. programových rámců, v nichž jsou konkretizovány vazby SCLLD na jednotlivé operační programy a určeny předpokládané finanční toky a jejich alokace na opatření SCLLD.

Finální verze Strategie komunitně vedeného místního rozvoje (SCLLD) je ke zhlédnutí na webových stránkách MAS - <http://www.luhacovskezalesi.cz/mas/komunitne-vedeny-mistni-rozvoj/komunitne-vedena-strategie-mistniho-rozvoje/>.

V souladu se Strategií CLLD byly vyhodnoceny žádosti o podporu programového rámce IROP z celkového počtu 10 výzev. Celkem bylo přijato 19 projektů z nichž 18 bylo úspěšných na úrovni hodnocení MAS. Následně byly dva projekty ukončeny v rámci dalšího hodnocení. Celkové způsobilé výdaje úspěšných realizovaných projektů byly 25 299 834,88 Kč z toho dotace ve výši 24 034 843,13 Kč.

V programovém rámci PRV bylo vyhlášeno celkem šest výzev a přijato 60 projektů k hodnocení. Celkem 50 projektů bylo doporučeno k podpoře.

V programovém rámci OPŽP byly vyhlášeny dvě výzvy a v každé výzvě byl podpořen jeden projekt.

Realizace projektu Místní akční plán rozvoje vzdělávání v ORP Luhačovice II (MAP II)

Cíle projektu, kterými jsou podpora vzdělávání dětí MŠ a žáků ZŠ v území, síťování a podpora spolupráce subjektů ve vzdělávání, byly průběžně plněny s důrazem na rozvíjející aktivity implementace. V MAP II jsou aktivity rozšířeny o podporu EVVO a kariérového poradenství.

V roce 2020 probíhala realizace projektu MAP II dle předem stanoveného harmonogramu. Některé aktivity byly ovlivněny pandemií Covid-19, a s tím spojená následná distanční výuka.

Pro MŠ, ZŠ, ZUŠ, DDM a další organizace byly realizovány tyto aktivity:

- síťování potřeb jednotlivých škol a organizací v území,
- vzdělávací akce – semináře, workshopy (v návaznosti na uzavření škol byly plánované akce přeloženy na následující období nebo realizovány online).

Dále byly realizovány tyto aktivity:

- sběr dat a projektových záměrů do SR MAP,
- zasedání jednotlivých pracovních skupin (čtenářská a matematická gramotnost, rovné příležitosti, financování a implementace),
- zasedání Řídícího výboru.

V návaznosti na Postupy MAP a povinnosti z nich plynoucí pro realizační tým byly průběžně zpracovávány dokumenty a prostřednictvím zprávy o realizaci (ZoR) odeslány na ŘO (MŠMT).

Registrované zprávy o realizaci (ZoR) včetně žádosti o platbu (ŽoP) byly průběžně schváleny, aktivity tak mohly být i nadále realizovány dle plánu.

Součinnost a spolupráce všech členů realizačního týmu jsou velmi zřetelné při plnění plánovaných aktivit a tvorbě nových nápadů pro realizaci. Kladná zpětná vazba od zřizovatelů, ředitelů, pedagogů škol a rodičů je pro realizační tým potvrzením správného směru realizace projektu.

Bližší informace k realizaci projektu jsou dostupné na webových stránkách – <http://www.luhacovskezalesi.cz/mas/map/> a prostřednictvím sociální sítě facebook (MAP II).

2) DPA | DOTACE – PROJEKTY – ADMINISTRACE

STRATEGICKÝ CÍL DPA: poskytovat a realizovat komplexní, atraktivní a kvalitní služby v oblasti poradenství, projektového řízení a dotačního managementu

- realizace dotačních projektů a dotačního managementu projektů pro naše partnery
- dotační poradenství a konzultační činnost realizace výběrových řízení a souvisejících úkonů v oblasti těchto EU a ČR dotačních titulů:
 - PRV | Program rozvoje venkova
 - IROP | Integrovaný regionální operační program
 - OPŽP | Operační program životní prostředí
 - OPZ | Operační program zaměstnanost
 - OPVVV | Operační program věda, výzkum a vzdělávání
 - OPPIK | Operační program podnikání, inovace a konkurenceschopnost
 - OPPS | Operační program přeshraniční spolupráce (SR-ČR)
 - ostatní evropské a národní dotační tituly

- administrace a realizace vlastních dotačních projektů v souladu s činností společnosti mimo ostatní aktivity:
 - příprava nových projektů společnosti pro období 2021+
- administrace agendy Mikroregionu Luhačovské Zálesí | MLZ
- příprava a realizace zasedání orgánů MLZ
- sběr projektových záměrů a monitoring dotačních titulů pro členy MLZ – dotační poradenství
- realizace a administrace projektů MLZ:
 - Bílé stopy Luhačovského Zálesí
- administrace webu <http://www.luhacovskezalesi.cz/mikroregion>
- komplexní realizace projektu „Posilování administrativní kapacity obcí na bázi meziobecní spolupráce“ prostřednictvím MLZ | OPZ

Kromě primárních aktivit Společnosti souvisejících s realizací místní rozvojové strategie Luhačovského Zálesí, Společnost funguje jako servisní organizace pro přípravu dotačních projektů, žádostí o dotace, administraci realizujících se projektů a další podpůrné činnosti v regionu.

Mezi základní projektové činnosti Společnosti se v loňském roce řadily tyto aktivity:

- příprava žádostí o dotaci (projektů) pro naše partnery
- management a administrace realizovaných projektů pro naše partnery
- realizace výběrových řízení pro naše partnery
 - vlastní projektová činnost

V roce 2020 bylo samostatně pod hlavičkou společnosti připraveno celkem 48 žádostí o dotaci, které žádaly o finanční podporu z různých národních či evropských dotačních titulů. Celková výše požadované dotace činila 101,9 mil. Kč.

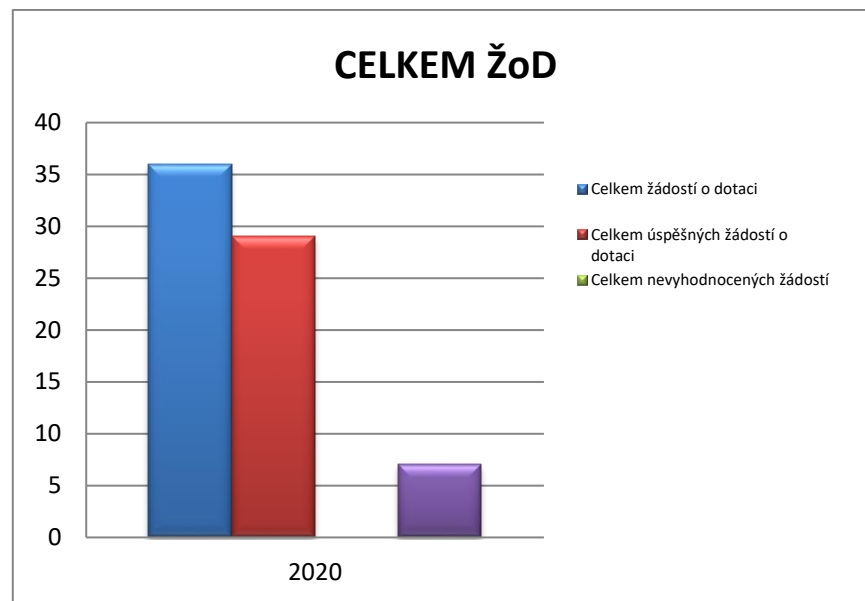

Celkově tak společnost za období 2008 – 2020 realizovala ve spolupráci s Mikroregionem Luhačovské Zálesí celkem 516 žádostí o dotaci v různých dotačních titulech. Z této sumy bylo 346 projektů úspěšných, 134 nikoliv.

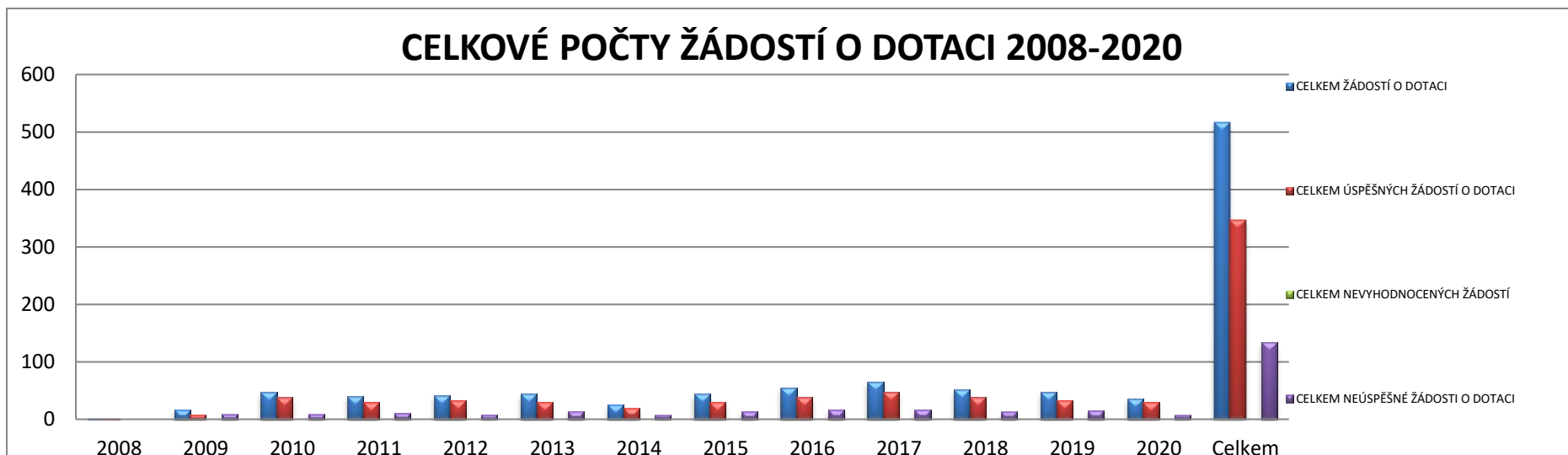

Celkem 480 podaných žádostí o dotaci v letech 2008 - 2020 předpokládalo celkové rozpočty projektů ve výši přibližně 774,8 mil. Kč, průměrný rozpočet 1 dotačního projektu je tedy v regionu nad 1,6 mil. Kč, medián je však ještě daleko nižší. Skutečně realizované investice pak byly ve výši 568,3 mil. Kč. Získaná dotace na realizaci 346 úspěšných projektů pak byla ve výši 381,1 mil. Kč, průměrná dotace na 1 úspěšný projekt je cca 1 mil. Kč.

CELKOVÉ ROZPOČTY A ZÍSKANÉ DOTACE 2008-2020

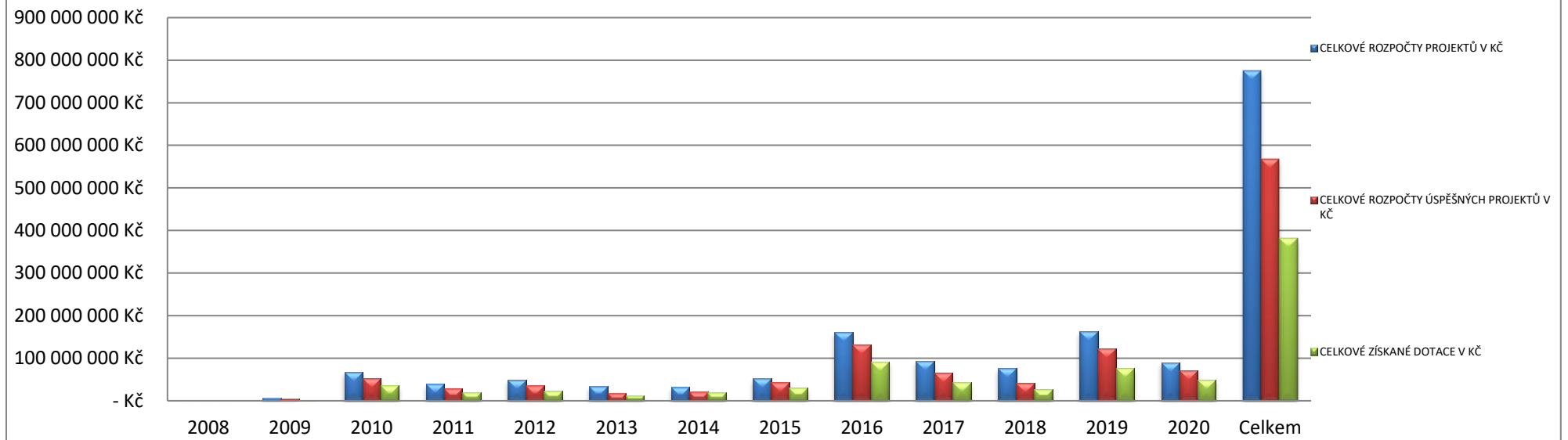

3) CRM | CESTOVNÍ RUCH A MARKETING

STRATEGICKÝ CÍL CRM: vytvářet a realizovat inovativní, efektivní a účinná řešení v oblasti cestovního ruchu a destinačního marketing v rámci Luhačovského Zálesí (Luhačovicka)

MARKETING | *Kvalifikovaný marketingový tým realizuje komplexní marketingové aktivity společnosti a regionu Luhačovské Zálesí a projekty v cestovním ruchu v rámci vlastní produktové řady*

- spolupráce s relevantními subjekty v oblasti CR na území Luhačovského Zálesí
- marketingové a PR aktivity regionu Luhačovského Zálesí
- marketingové a PR aktivity společnosti Luhačovského Zálesí
- kontinuální reedice informačních materiálů Luhačovského Zálesí

Destinační společnost Zlínsko a Luhačovicko

Dne 1. dubna 2017 byla zahájena činnost destinační společnosti Zlínsko a Luhačovicko, jejímž cílem je propagovat region, spojovat aktéry a společně tvořit základnu pro rozvoj cestovního ruchu v oblasti. Základem je kvalitní, originální a autentická komunikace, která nám pomáhá budovat dobré jméno regionu, a také pevné vazby mezi jednotlivými subjekty cestovního ruchu v okolí měst Zlína, Luhačovic, Otrokovic, Vizovic a Valašských Klobouk.

KOMUNIKACE – PROPAGACE – PR

Marketingové kampaně:

1) Tady pramení Luhačovice

- Po první vlně koronavirové krize jsme ve spolupráci s partnery destinační společnosti Zlínsko a Luhačovicko hledali řešení, jak pomoci nastartovat cestovní ruch v destinaci. Společně jsme se shodli, že výhru v hodnotě 0,5 mil. Kč, kterou destinační společnost získala v roce

2019 v prestižní soutěži EDEN (European destination of Excellence), využijeme na účel restartování cestovního ruchu v lázeňském městě Luhačovice.

- Výstupy: Video spot pro město Luhačovice, web www.tadyprameniluhacovice.cz, kampaň, PR
- Dosah online: 542 505 uživatelů, Video: 90 000 zhlédnutí, 567 sdílení , PR: Zobrazení: 3 549 707

2) INSTAUDIT

- Jednou z klíčových marketingových aktivit DMO ZlaLuh v roce 2020 bylo realizování tzv. **instagramového auditu**, tedy aktivity, kdy za využití sociálních sítí byla prezentována turistická nabídka destinace a zároveň probíhal audit atraktivit míst v destinaci, neobjevených skvostů atp. Na základě výstupů od 6 oslovených influencerů byly definovány například klíčová témata pro Zlín, které jsou rozvíjena průběžně ve spolupráci se Statutárním městem Zlín (např. architektura)
- Dosah kampaně: téměř 850 tisíc uživatelů, 64 000 likes, 260 komentářů, 15 PR výstupů

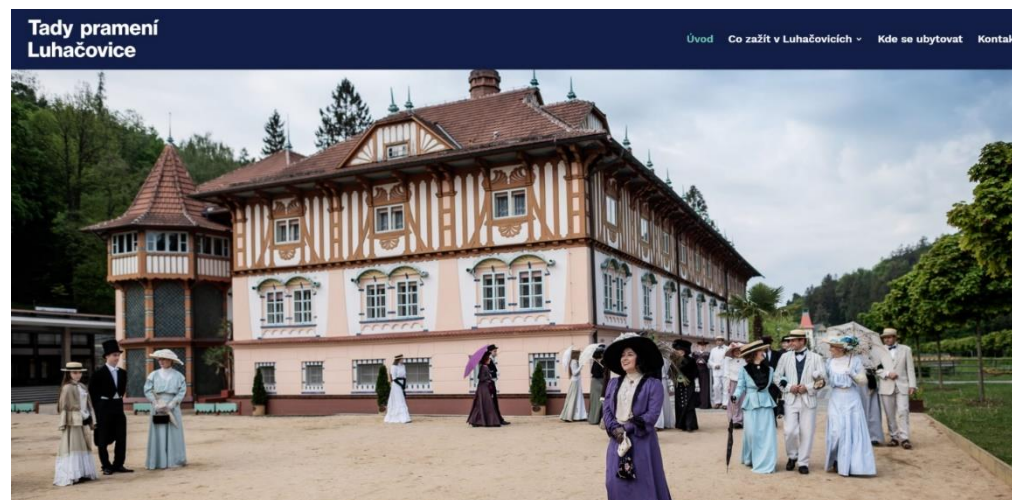

3) MIKRO KAMPANĚ

- V roce 2020 byla také realizována série mikro kampaní na sociálních sítích s cílením na zájmy: příroda, gastro, děti, architektura atp. Na základě této aktivity došlo k významnému navýšení návštěvnosti webu www.zlinsko-luhacovicko.cz
- Dosah: 1 126 860 uživatelů, 2000 fanoušků, 7 171 reakcí, 198 komentářů, 1254 sdílení, 17 tis. prokliků. Ukázky neúspěšnějších postů →

Zlinsko a Luhačovice
Zveřejněno Jana Sklenářová [P] · 27. května

7 DOSUD NEOBJEVENÝCH MÍST, KTERÁ MUSÍTE VIDĚT
V Bílých Karpatech jsou cesty neprošlápané, vzduch čistý, lidé houževnatí, výhledy bohaté a příroda kouzelná. ❤️ Jestli toužíte po výletu do ticha a klidu, jste tu správně > bit.ly/kamVBilychKarpatech



Efektivita vašeho příspěvku

101 073 Oslovení lidé

1 534 Reakce, komentáře a sdílení

1 079	785	294
To se mi líbí	U příspěvku	U sdílení
179	103	76
Super	U příspěvku	U sdílení
5	3	2
Haha	U příspěvku	U sdílení
23	15	8
Paráda	U příspěvku	U sdílení
55	13	42
Komentáře	U příspěvku	U sdílení
193	193	0
Sdílené položky	U příspěvku	U sdílení

15 024 Kliknutí na příspěvek

9 595	836	4 593
Zobrazení fotek	Kliknutí na odkaz	Jiná kliknutí

NEGATIVNÍ NÁZOR

2	1
Skrýt příspěvek	Skrýt všechny příspěvky
0	0
Nahlásit jako spam	Tato stránka se mi už nelíbí

Aktivita v přehledech se reportuje v tichomošském časovém pásmu.
Aktivita v reklamách se reportuje v časovém pásmu nastaveném ve vašem účtu pro reklamu.

+4

Zlinsko a Luhačovice
Zveřejněno Jana Sklenářová [P] · 3. června

PO BAŤOVSKÝCH STOPÁCH
Industriální architektura Zlín vdechla nový život. Baťovský odkaz se tu nezapře. Pojďte poznat město krok za krokem, chůu po cihle. Stačí kliknout na fotky.



Efektivita vašeho příspěvku

90 052 Oslovení lidé

1 070 Reakce, komentáře a sdílení

841	702	139
To se mi líbí	U příspěvku	U sdílení
90	72	18
Super	U příspěvku	U sdílení
10	8	2
Paráda	U příspěvku	U sdílení
12	9	3
Komentáře	U příspěvku	U sdílení
117	111	6
Sdílené položky	U příspěvku	U sdílení

7 557 Kliknutí na příspěvek

5 169	295	2 093
Zobrazení fotek	Kliknutí na odkaz	Jiná kliknutí

NEGATIVNÍ NÁZOR

4	0
Skrýt příspěvek	Skrýt všechny příspěvky
0	0
Nahlásit jako spam	Tato stránka se mi už nelíbí

Aktivita v přehledech se reportuje v tichomošském časovém pásmu.
Aktivita v reklamách se reportuje v časovém pásmu nastaveném ve vašem účtu pro reklamu.

+9

4) DOVOLENÁ NA VÝCHODNÍ MORAVĚ

- Jako reflexe na obrovské ztráty v odvětví cestovního ruchu byla ve spolupráci s Centrálou cestovního ruchu Východní Morava realizována předvánoční kampaň na podporu prodeje dárkových poukazů.

Průběžné marketingové aktivity:

- 1) Tipy na výlety + obsah na web www.zlinsko-luhacovicko.cz



2) Série tiskovin: Kam s dětmi, Kam na jídlo a kávu, Kam na výlet



NA VALAŠSKO: TIPY NA PRODLOUŽENÝ VIKEND VE...

Co dělat ve Valašských Kloboukách? Kam na výlet z Valašských Klobouk? Co dělat, když prší? Kam na...



PĚŠKY DO OBCE CHLUM: ZA HUMNA NA NEJLEPŠÍ...

cíl: Chlum | start: Zlín - Louky | délka: 3 nebo 8 km | čas: 2 - 4 h | nenáročná trasa



S KOLEM NA HOLÝ VRCH

cyklovýlet | start a cíl: Brumov - Bylnice | délka: 21 km | náročnost: těžká



LUHAČOVICE: NEJKRÁSNEJŠÍ TIPY NA VÝLETY A...

Kam z Luhačovic na procházku, na kolo, co v Luhačovicích dělat když prší, kam se jít podívat s...



K LUHAČOVICKÉMU JEZIRKU LÁSKY: PĚŠKY I NA KOLE

start a cíl: Luhačovice | délka: 5 km | čas: 2 h | vhodné pro děti | vhodné pro cyklisty



Z OTROKOVIC NA PADDLEBOARDU: PLUJEME PO...

paddleboardy | start: Otrokovice | cíl: Spytihněv | délka: 8 km | pro pokročilé



OBJEVUJTE ZLÍNSKO A LUHAČOVICKO KAM NA JÍDLA A KÁVU

Restaurace, kavárny a lokální dobroty,
které byste měli ochutnat

V roce 2020 byly celkové dosahy marketingových aktivit 4,5 milionu uživatelů, což je o 156 % více, než tomu bylo v roce 2019.

Eventy:

1) Naše obec, Naše radost – 13.9.2020

- Ve spolupráci s partnery byla realizována jednodenní akce v Luhačovicích, která byla prezentací toho nejlepšího z měst, obcí a mikroregionů destinace. Partneři DS ZlaLuh měli možnost prezentovat své regionální výrobky, místní atraktivity nebo třeba město či mikroregion jako celek. Součástí akce byl i kulturní a hudební program.

Setkávání a spolupráce s partnery:

V destinační společnosti se prostřednictvím **3 K PLATFORMY** (koordinace, komunikace, kooperace) setkáváme několikrát ročně se všemi členy a dalšími partnery destinační společnosti nad aktuálními tématy. V roce 2020 jsme se potkali například nad těmito tématy:

- 1) **Workshop s partnery: příprava komunikačního záměru Autentický Zlín** → výstupem tohoto setkání byly podklady pro komunikaci Zlínska v roce 2021, které jsou součástí schváleného projektu MMR.
- 2) Online setkání s turistickými informačními centry na téma **Cesta za poznáním Zlínska a Luhačovicka**
- 3) **Setkávání Rady destinace a Valné hromady destinace**

Veletrhy cestovního ruchu:

1) GO®IONTOUR BRNO, 16. – 19. ledna 2020, samostatná expozice Východní Morava

Na stánku CCRVM vystavovali zástupci všech 4 turistických oblastí (Valašsko, Slovácko, Kroměřížsko, Zlínsko a Luhačovicko, zástupci z řad podnikatelských subjektů a partnerů Centrály. Prostor expozice byl pro Zlínsko a Luhačovicko vyhovující včetně umístění stánku.

2) Slovakiatour Bratislava 23.1. - 26.1.2020, vlastní expozice CCR VM, tematicky zaměřené pulty

Co vidět, Co vyzkoušet, Co zažít, Kam vyrazit.

Na stánku CCRVM byla prezentována nabídka z celého kraje, součástí taktéž partnerský pult Lázně Luhačovice a.s.

3) REISEMESSE DRÁŽDANY, 31. 1. – 2. 2. 2020, veletrh ve znamení DOVOLENÁ, DOBRODRUŽSTVÍ A ZÁŽITKY

Centrála cestovního ruchu vystavovala v rámci expozice CzechTourism, 110 m2, účast celkem 11 partnerů z ČR. Pult CCR VM umístěn před fotkou Dolních Vítkovic Ostrava vedle pultu Ostrava.

4) Dovolená Ostrava 28. 2. – 29. 2. 2020

Ve dnech 28.-29. 2. 2020 se uskutečnil veletrh cestovního ruchu Dovolená Ostrava 2020 pod hlavičkou Centrály cestovního ruchu Východní Moravy, o.p.s. Zlínského kraje, v rámci expozice byla prezentována nabídka celého kraje.



PLÁN ČINNOSTI NA 2020

VIZE FUNGOVÁNÍ SPOLEČNOSTI:

- prezentovat a realizovat princip LEADER / CLLD jako účinný nástroj pro rozvoj venkova
- být silná, seriózní a vysoce kvalitní společnost v ČR v oblasti metody LEADER / CLLD, regionálního rozvoje & dotačního poradenství
- být vedoucí partner pro cestovní ruch, vzdělávání a inovace v oblasti cestovního ruchu a destinační marketing a management
- být vedoucí partner v oblasti poradenství MSP (mikro, malý a střední podnik) včetně vzdělávání
- být stabilní společností po stránce personální, procesní & finanční

STRATEGICKÉ AKTIVITY SPOLEČNOSTI 2020:

- 1) **LEADER** | realizace **CLLD** v Luhačovském Zálesí
- 2) **DPA** | Dotace - Projekty - Administrace
- 3) **CR** | Cestovní ruch

STRATEGICKÉ CÍLE SPOLEČNOSTI 2020:

- realizace metody LEADER v dostupných operačních programech ve prospěch způsobilých žadatelů v Luhačovském Zálesí
- poskytovat a realizovat komplexní, atraktivní a kvalitní služby v oblasti dotačního poradenství, projektového řízení a veřejných zakázek
- aktivně oslovovat klienty a maximalizovat finanční objem z evropských a národních dotačních titulů v programovém období 2014+
- vytvářet a realizovat inovativní, efektivní a účinná řešení v oblasti cestovního ruchu a destinačního marketing

a managementu

- propojit subjekty veřejného, soukromého a neziskového sektoru za účelem vytvoření fungující spolupráce vedoucí k rozvoji cestovního ruchu
- poskytovat a realizovat komplexní, atraktivní a kvalitní poradenské služby pro začínající či existující MSP prostřednictvím dotačního poradenství, networkingu a vzdělávání a rozvíjet jejich absorpční kapacitu a potenciál na trhu práce
- zajištění komplexity a provázanosti služeb ve všech strategických aktivitách společnosti v kontextu kontinuálního rozvoje Luhačovského Zálesí
- zajištění udržitelných pracovních pozic, stabilního finančního rámce a systémového řízení lidských zdrojů v rámci společnosti ve prospěch klientů společnosti
- připravit strategii CLLD pro nové programové období 2021+

5. Hospodaření Společnosti za rok 2020

Hospodářský výsledek:

Společnost Luhačovské Zálesí, o. p. s. vykázala za rok 2020 hospodářský výsledek před zdaněním ve výši -27 503 Kč. Celkové výnosy činily 5 928 804 Kč a celkové náklady činily 5 956 307 Kč.

Společnost nečerpala žádné půjčky.

Audit společnosti

Společnost provedla v souladu s § 19 odst. 2 zákona 248/1995 Sb., o obecně prospěšných společnostech audit hospodaření obecně prospěšné společnosti v roce 2020. Audit byl proveden Ing. Ivanem Kučerou ke dni 25. 6. 2021 a je součástí příloh výroční zprávy Společnosti. Podle názoru auditora účetní závěrka podává věrný a poctivý obraz aktiv, pasiv a finanční situace společnosti k 31. 12. 2020 a nákladů, výnosů a výsledku hospodaření za rok 2020 v souladu s českými účetními předpisy. Na tomto základě pak vydává k účetní závěrce výrok bez výhrad.

Činnosti společnosti ve vztahu k účetnictví

Společnost v roce 2020 vyvíjela jak hlavní, tj. obecně prospěšnou činnost v souladu se zakládací listinou společnosti, tak i hospodářskou činnost (v souladu s § 17 zákona o OPS zvanou rovněž jako činnost „jinou“ či „doplňkovou“), a to tak, aby touto činností bylo dosaženo účinnějšího využití prostředků obecně prospěšné společnosti a současně tím nebyla ohrožena kvalita, rozsah a dostupnost obecně prospěšných služeb.

Popis činností společnosti

v souladu s § 21 zákona 248/1995 Sb., o obecně prospěšných společnostech

Mezi stěžejní aktivity v rámci hlavní (obecně prospěšné) činnosti patří:

- realizace metody LEADER (Uplatňování principu Leader 7 MAS ZK a příprava a realizace Strategie komunitně vedeného místního rozvoje 2014-2020)

Mezi stěžejní aktivity v rámci hospodářské činnosti patří:

- realizace dotačního a projektového poradenství a související služby
- realizace marketingových, grafických a rozvojových aktivit a související služby a dodávky v oblasti cestovního ruchu

V rámci hodnocení hospodářské činnosti patří mezi stěžejní aktivity realizace dotačního a projektového poradenství, o které detailně pojednává kapitola 4 výroční zprávy a která patří mezi nejziskovější a současně mezi nejvyhledávanější aktivity společnosti.

Přílohy k hospodaření společnosti - ZPRÁVA AUDITORA O VEDENÍ ÚČETNÍ JEDNOTKY

ZPRÁVA NEZÁVISLÉHO AUDITORA

Účetní jednotka, sídlo:	Luhačovské Zálesí, o.p.s. Osvobození 25 763 21 Slavičín
IČO:	277 35 109
Příjemce:	Správní rada
Auditorskou zprávu vypracoval:	Ing. Ivan Kučera s.r.o., Uh. Hradiště, Na Záповědi 428, PSČ 68601, oprávnění KAČR č. 589
Datum vypracování zprávy:	25.6.2021

Výrok auditora k účetní závěrce

Provedli jsme audit příložené účetní závěrky **Luhačovské Zálesí, o.p.s., Slavičín, Osvobození 25, PSČ 763 21** (dále také „Společnost“) sestavené na základě českých účetních předpisů, která se skládá z rozvahy k 31.12.2020, výkazu zisku a ztráty za rok končící 31.12.2020, a přílohy této účetní závěrky, která obsahuje popis použitých podstatných účetních metod a další vysvětlující informace. Údaje o Společnosti jsou uvedeny v úvodu přílohy této účetní závěrky.

Podle našeho názoru účetní závěrka podává věrný a poctivý obraz aktiv a pasiv **Luhačovské Zálesí, o.p.s., Slavičín, Osvobození 25, PSČ 763 21** k 31.12.2020 a nákladů a výnosů a výsledku jejího hospodaření rok končící 31.12.2020 v souladu s českými účetními předpisy.

Výrok auditora k plnění podmínek kapitoly 8 - Účetnictví Specifických pravidel pro žadatele a příjemce, specifický cíl 4.2. – posílení kapacit komunitně vedeného místního rozvoje za účelem zlepšení řídicích a administrativních schopností MAS, výzva č. 6

Podle našeho názoru byly splněny podmínky kapitoly 8 - Účetnictví Specifických pravidel pro žadatele a příjemce, specifický cíl 4.2. – posílení kapacit komunitně vedeného místního rozvoje za účelem zlepšení řídicích a administrativních schopností MAS, výzva č. 6.

V souvislosti s realizací projektu: „Provoz a animace MAS Luhačovské Zálesí II“, registrační číslo CZ.06.4.59/0.0/0.0/15_003/001/1809, konstatujeme, že byla vedena oddělená účetní evidence podle Obecných pravidel pro žadatele a příjemce, a finanční prostředky nebyly využity na ostatní činnost a projekty MAS.

Základ pro výrok

Audit jsme provedli v souladu se zákonem o auditorech a standardy Komory auditorů České republiky pro audit, kterými jsou mezinárodní standardy pro audit (ISA) případně doplněné a

upravené souvisejícími aplikačními doložkami. Naše odpovědnost stanovená těmito předpisy je podrobněji popsána v oddílu Odpovědnost auditora za audit účetní závěrky. V souladu se zákonem o auditorech a Etickým kodexem přijatým Komorou auditorů České republiky jsme na Společnosti nezávislí a splnili jsme i další etické povinnosti vyplývající z uvedených předpisů. Domníváme se, že důkazní informace, které jsme shromáždili, poskytují dostatečný a vhodný základ pro vyjádření našeho výroku.

Odpovědnost statutárního orgánu účetní jednotky za účetní závěrku

Statutární orgán Společnosti odpovídá za sestavení účetní závěrky podávající věrný a poctivý obraz v souladu s českými účetními předpisy a za takový vnitřní kontrolní systém, který považuje za nezbytný pro sestavení účetní závěrky tak, aby neobsahovala významné (materiální) nesprávnosti způsobené podvodem nebo chybou.

Při sestavování účetní závěrky je statutární orgán Společnosti povinnou posoudit, zda je Společnost schopna nepřetržitě trvat, a pokud je to relevantní, popsat v příloze účetní závěrky záležitosti týkající se jejího nepřetržitého trvání a použití předpokladu nepřetržitého trvání při sestavení účetní závěrky, s výjimkou případů, kdy je plánováno zrušení Společnosti nebo ukončení její činnosti, resp. kdy nemá jinou reálnou možnost než tak učinit.

Odpovědnost auditora

Naším cílem je získat přiměřenou jistotu, že účetní závěrka jako celek neobsahuje významnou (materiální) nesprávnost způsobenou podvodem nebo chybou a vydat zprávu auditora obsahující náš výrok. Přiměřená míra jistoty je velká míra jistoty, nicméně není zárukou, že audit provedený v souladu s výše uvedenými předpisy ve všech případech v účetní závěrce odhalí případnou existující významnou (materiální) nesprávnost. Nesprávnosti mohou vzniknout v důsledku podvodů nebo chyb a považují se za významné (materiální), pokud lze reálně předpokládat, že by jednotlivě nebo v souhrnu mohly ovlivnit ekonomická rozhodnutí, která uživatelé účetní závěrky na jejím základě přijmou.

Při provádění auditu v souladu s výše uvedenými předpisy je naší povinností uplatňovat během celého auditu odborný úsudek a zachovávat profesní skepticismus. Dále je naší povinností:

- Identifikovat a vyhodnotit rizika významné (materiální) nesprávnosti účetní závěrky způsobené podvodem nebo chybou, navrhnout a provést auditorské postupy reagující na tato rizika a získat dostatečné a vhodné důkazní informace, abychom na jejich základě mohli vyjádřit výrok. Riziko, že neodhalíme významnou (materiální) nesprávnost, k níž došlo v důsledku podvodu, je větší než riziko neodhalení významné (materiální) nesprávnosti způsobené chybou, protože součástí podvodu mohou být tajné dohody (koluze), falšování, úmyslná opomenutí, nepravdivá prohlášení nebo obcházení vnitřních kontrol.
- Seznámit se s vnitřním kontrolním systémem Společnosti relevantním pro audit v takovém rozsahu, abychom mohli navrhnout auditorské postupy vhodné s ohledem na dané okolnosti, nikoli abychom mohli vyjádřit názor na účinnost jejího vnitřního kontrolního systému.

upravené souvisejícími aplikačními doložkami. Naše odpovědnost stanovená těmito předpisy je podrobněji popsána v oddílu Odpovědnost auditora za audit účetní závěrky. V souladu se zákonem o auditorech a Etickým kodexem přijatým Komorou auditorů České republiky jsme na Společnosti nezávislí a splnili jsme i další etické povinnosti vyplývající z uvedených předpisů. Domníváme se, že důkazní informace, které jsme shromáždili, poskytují dostatečný a vhodný základ pro vyjádření našeho výroku.

Odpovědnost statutárního orgánu účetní jednotky za účetní závěrku

Statutární orgán Společnosti odpovídá za sestavení účetní závěrky podávající věrný a poctivý obraz v souladu s českými účetními předpisy a za takový vnitřní kontrolní systém, který považuje za nezbytný pro sestavení účetní závěrky tak, aby neobsahovala významné (materiální) nesprávnosti způsobené podvodem nebo chybou.

Při sestavování účetní závěrky je statutární orgán Společnosti povinnou posoudit, zda je Společnost schopna nepřetržitě trvat, a pokud je to relevantní, popsat v příloze účetní závěrky záležitosti týkající se jejího nepřetržitého trvání a použití předpokladu nepřetržitého trvání při sestavení účetní závěrky, s výjimkou případů, kdy je plánováno zrušení Společnosti nebo ukončení její činnosti, resp. kdy nemá jinou reálnou možnost než tak učinit.

Odpovědnost auditora

Naším cílem je získat přiměřenou jistotu, že účetní závěrka jako celek neobsahuje významnou (materiální) nesprávnost způsobenou podvodem nebo chybou a vydat zprávu auditora obsahující náš výrok. Přiměřená míra jistoty je velká míra jistoty, nicméně není zárukou, že audit provedený v souladu s výše uvedenými předpisy ve všech případech v účetní závěrce odhalí případnou existující významnou (materiální) nesprávnost. Nesprávnosti mohou vzniknout v důsledku podvodů nebo chyb a považují se za významné (materiální), pokud lze reálně předpokládat, že by jednotlivě nebo v souhrnu mohly ovlivnit ekonomická rozhodnutí, která uživatelé účetní závěrky na jejím základě přijmou.

Při provádění auditu v souladu s výše uvedenými předpisy je naší povinností uplatňovat během celého auditu odborný úsudek a zachovávat profesní skepticismus. Dále je naší povinností:

- Identifikovat a vyhodnotit rizika významné (materiální) nesprávnosti účetní závěrky způsobené podvodem nebo chybou, navrhnout a provést auditorské postupy reagující na tato rizika a získat dostatečné a vhodné důkazní informace, abychom na jejich základě mohli vyjádřit výrok. Riziko, že neodhalíme významnou (materiální) nesprávnost, k níž došlo v důsledku podvodu, je větší než riziko neodhalení významné (materiální) nesprávnosti způsobené chybou, protože součástí podvodu mohou být tajné dohody (koluze), falšování, úmyslná opomenutí, nepravdivá prohlášení nebo obcházení vnitřních kontrol.
- Seznámit se s vnitřním kontrolním systémem Společnosti relevantním pro audit v takovém rozsahu, abychom mohli navrhnout auditorské postupy vhodné s ohledem na dané okolnosti, nikoli abychom mohli vyjádřit názor na účinnost jejího vnitřního kontrolního systému.

Účetní výkazy:

Rozvaha podle Přílohy č. 1
včetně přílohy č. 504/2002 Sb.

ROZVAHA v plném rozsahu ke dni 31.12.2020 (v celých tisících Kč)

Název, sídlo a právní forma účetní
jednotky
Luhačovské Zálesí, o.p.s.
Osvobození 25
Slavičín
763 21

IČO

27735109

Účetní jednotka doručit
1 x příslušnému řm. orgánu

Označení	AKTIVA	číslo řádku	Stav k prvnímu dni účetního období	Stav k posled. dni účetního období	
a	b	c	1	2	
A. II.	Dlouhodobý hmotný majetek celkem	Součet A.II.1. až A.II.10.	20	396	177
A. II. 4.	Hmotné movilé věci a jejich soubory	(022)	13	396	177
A. IV.	Oprávy k dlouhodobému majetku celkem	Součet A.IV.1. až A.IV.11.	40	-396	-177
A. IV. 7.	Oprávy k samostatným hmotným movilým věcem a souborům hmotných movilých věcí	(082)	35	-396	-177
B.	Krátkodobý majetek celkem	Součet B.I. až B.IV.	41	4 904	4 565
B. II.	Pohledávky celkem	Součet B.II.1. až B.II.19.	71	2 214	2 229
B. II. 1.	Odběratelé	(311)	52	354	155
B. II. 4.	Poskytnuté provozní zálohy	(314)	55	37	37
B. II. 8.	Daň z příjmů	(341)	59	78	114
B. II. 10.	Daň z přidané hodnoty	(343)	61		10
B. II. 17.	Jiné pohledávky	(378)	68		200
B. II. 18.	Dohadné účty aktivní	(388)	69	1 745	1 713
B. III.	Krátkodobý finanční majetek celkem	Součet B.III.1. až B.III.7.	80	2 678	2 328
B. III. 1.	Peněžní prostředky v pokladně	(211)	72	4	48
B. III. 3.	Peněžní prostředky na účtech	(221)	74	2 674	2 280
B. IV.	Jiná aktiva celkem	Součet B.IV.1. až B.IV.2.	84	12	8
B. IV. 1.	Náklady příštích období	(381)	81	12	8
	Aktiva celkem	Součet A. až B.	85	4 904	4 565

Označení	PASIVA	číslo řádku	Stav k prvnímu dni účetního období	Stav k posled. dni účetního období	
a	b	c	3	4	
A.	Vlastní zdroje celkem	Součet A.I. až A.II.	86	3 025	2 997
A. I.	Jmenný celkem	Součet A.I.1. až A.I.3.	90	2 983	3 086
A. I. 1.	Vlastní jmění	(901)	87	2 749	2 749
A. I. 2.	Fondy	(911)	88	234	337
A. II.	Výsledek hospodaření celkem	Součet A.II.1 až A.II.3.	94	42	-89
A. II. 1.	Účet výsledku hospodaření	(963)	91	x	-28
A. II. 2.	Výsledek hospodaření ve schvalovacím řízení	(931)	92	168	x
A. II. 3.	Nerozdělený zisk, neuhrazená ztráta minulých let	(932)	93	-126	-61
B.	Cizí zdroje celkem	Součet B.I. až B.IV.	95	1 879	1 568
B. III.	Krátkodobé závazky celkem	Součet B.III.1. až B.III.23.	129	1 852	1 539
B. III. 1.	Dodavatelé	(321)	106	101	38
B. III. 5.	Zaměstnanci	(331)	110	195	250
B. III. 7.	Závazky k institucím soc. zabezpečení a veřejného zdrav. pojištění	(336)	112	104	102
B. III. 9.	Ostatní přímé daně	(342)	114	25	27
B. III. 10.	Daň z přidané hodnoty	(343)	115	66	
B. III. 11.	Ostatní daně a poplatky	(345)	116		2
B. III. 12.	Závazky ve vztahu k státnímu rozpočtu	(346)	117	1 051	867
B. III. 17.	Jiné závazky	(379)	122	306	250
B. III. 22.	Dohadné účty pasivní	(389)	127	4	3
B. IV.	Jiná pasiva celkem	Součet B.IV.1. až B.IV.2.	133	27	29
B. IV. 1.	Výdaje příštích období	(383)	130	27	29
	Pasiva celkem	Součet A. až B.	134	4 904	4 565

Sestaveno dne: 07.06.2021	Podpisový záznam statutárního orgánu účetní jednotky nebo podpisový vzor fyzické osoby, která je účetní jednotkou Luhačovské Zálesí, o.p.s. Osvobození 25 763 21 Slavičín IČ: 277 35 109 www.luhačovskiezalesi.cz
Právní forma účetní jednotky	Předmět podnikání ČINNOSTI ORGANIZACÍ SDRUŽUJÍCÍCH OSOBY ZA ÚČELEM Pozn.:

Výkaz zisku a ztráty
podle Přílohy č. 2
vyhlášky č. 504/2002 Sb.

**VÝKAZ ZISKU A ZTRÁTY
v plném rozsahu**

ke dni **31.12.2020**
(v celých tisících Kč)

Název, sídlo a právní forma účetní
jednotky
Luhačovské Zálesí, o.p.s.
Osvobození 25
Slavičín
763 21

Účetní jednotka doručit:
1 x příslušnému finančnímu orgánu

IČO
27735109

Označení	TEXT	Číslo řádku	Činnosti			
			Hlavní	Hospodářská	Celkem	
			5	6	7	
A. I.	Spotřebované nákupy a nakupované služby	Součet A.I.1. až A.I.6.	2	1 695	220	1 915
A. I. 1.	Spotřeba materiálu, energie a ostatních neskladovaných dodávek	3	243	33	276	
A. I. 3.	Opravy a udržování	5	6		6	
A. I. 4.	Náklady na cestovné	6	64	8	72	
A. I. 5.	Náklady na reprezentaci	7	13	11	24	
A. I. 6.	Ostatní služby	8	1 369	168	1 537	
A. III.	Osobní náklady	Součet A.III.10. až A.III.14.	13	3 518	518	4 036
A. III. 10.	Mzdové náklady	14	2 689	446	3 135	
A. III. 11.	Zákonné sociální pojistění	15	825	65	890	
A. III. 12.	Ostatní sociální pojistění	16	4	7	11	
A. IV.	Daně a poplatky	Hodnota A.IV.15.	19		2	2
A. IV. 15.	Daně a poplatky	20		2	2	
A. V.	Ostatní náklady	Součet A.V.16. až A.V.22.	21		4	4
A. V. 22.	Jiné ostatní náklady	28		4	4	
	Náklady celkem	Součet A.I. až A.VIII.	39	5 213	744	5 957
B. I.	Provozní dotace	Hodnota B.I.1.	41	4 503		4 503
B. I. 1.	Provozní dotace	42	4 503		4 503	
B. III.	Tržby za vlastní výrobky a za zboží		47	634	792	1 426
	Výnosy celkem	Součet B.I. až B.V.	61	5 137	792	5 929
C.	Výsledek hospodaření před zdaněním	f. 61 - (f. 39 - f. 37)	62	-76	48	-28
D.	Výsledek hospodaření po zdanění	f. 62 - f. 37	63	-76	48	-28

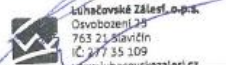
Sestaveno dne: 07.06.2021	Podpisový záznam statutárního orgánu účetní jednotky nebo podpisový vzor fyzické osoby, která je účetní jednotkou	
Právní forma účetní jednotky	Předmět podnikání ČINNOSTI ORGANIZACÍ SDRUŽUJÍCÍCH OSOBY ZA ÚČELEM	Pozn.:  Luhačovské Zálesí, o.p.s. Osvobození 25 763 21 Slavičín IČ: 277 35 109 www.luhačovsketzalesi.cz

V Luhačovicích dne 30.6.2020

RNDr. Roman Kašpar, ředitel Luhačovské Zálesí, o. p. s.

Stanovisko orgánů Luhačovského Zálesí, o. p. s. k předložené Výroční zprávě za rok 2020

Správní rada Luhačovské Zálesí, o. p. s. na svém zasedání dne 16.9.2021 schválila účetní závěrku za rok 2020 a výroční zprávu Společnosti za rok 2020 v předložené podobě.

VÝROČNÍ ZPRÁVA | LUHAČOVSKÉ ZÁLESÍ, o. p. s. | 2020

Vydalo: Luhačovské Zálesí, o. p. s. v roce 2020

Sídlo: Osvobození 25, 763 21 Slavičín

Sekretariát: Masarykova 137, 763 26 Luhačovice

Web: www.luhacovskezalesi.cz

E-mail: info@luhacovskezalesi.cz

Texty: RNDr. Roman Kašpar, Blanka Janišová, Ing. Tomáš Kovařík, Mgr. Jana Pastyříková, Jana Koláčková

